

хочу могу знаю

правила пользования основными финансовыми услугами

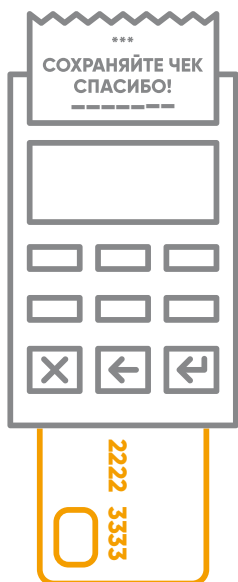

РОСПОТРЕБНАДЗОР
ИНФОРМИРУЕТ



хочу
расплачиваться
картой

могу
оформить
дебетовую
карту

знаю

- правила безопасного пользования картой
- как контролировать остаток средств на карте
- овердрафт нужно погашать

дебетовая карта

Правила безопасного пользования картой



ПИН-код нужно помнить, нигде не записывать в явном виде, никому не говорить, никогда не вводить в интернете, прикрывать рукой при вводе в терминале

Если карта оформляется на работе, выбрать кодовое слово самостоятельно

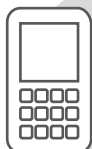
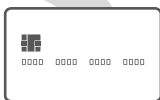

Желательно подключить СМС-уведомления

Сообщать банку актуальные контактные данные



Совершать покупки в интернете с помощью отдельной карты и на проверенных сайтах

При пользовании банкоматом проявлять осторожность, обращать внимание на посторонних вокруг и на подозрительные устройства или наклейки в местах использования карты и ввода ПИН-кода



Незамедлительно сообщить в банк, если карта потеряна, ее данные стали известны посторонним или с нее без согласия держателя списаны деньги

Если карта была выдана на работе, после увольнения обратиться в банк и выяснить условия ее дальнейшего обслуживания



Увеличение суммы собственных средств на карте или лимита овердрафта необходимо отслеживать

Если остаток доступных средств по карте внезапно вырос, а вы не ожидаете поступлений, следует попросить в банке объяснения. Без согласия держателя карты банк не может предоставить овердрафт или увеличить его лимит. Это дополнительная услуга, и ее условия должны быть прописаны в договоре.

Сравнение с кредитной картой

Дебетовая карта с овердрафтом во многом похожа на кредитную карту – обе позволяют использовать заемные средства.

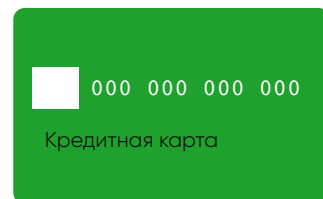
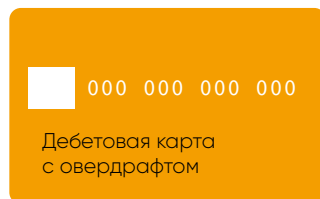

Льготный (беспроцентный) период кредитования

Не предусмотрен

Предусмотрен (обычно около двух месяцев)

Лимит кредитования

Как правило, не выше уровня среднемесячных поступлений

Может быть достаточно высоким, если раньше по карте был большой оборот

Комиссия за снятие наличных в банкомате своего банка

Нет

Как правило, есть (до 3–4% от снятой суммы или фиксированная, например 100 руб. независимо от суммы снятия)

Контакты для обращений

Роспотребнадзор www.rospotrebnadzor.ru
Банк России www.cbr.ru
Финансовый уполномоченный finombudsman.ru
Федеральная служба судебных приставов fssprus.ru
Бесплатная горячая линия Роспотребнадзора для потребителей финансовых услуг 8-800-100-00-04

хочу могу знаю

правила
пользования
основными
финансовыми
услугами



РОСПОТРЕБНАДЗОР
ИНФОРМИРУЕТ

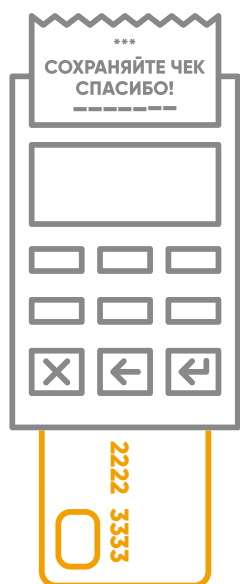

хочу
расплачиваться
картой

могу
оформить
дебетовую
карту

знаю

- правила безопасного пользования картой
- как контролировать остаток средств на карте
- овердрафт нужно погашать

дебетовая карта

Банк обязан информировать потребителя обо всех операциях по карте¹. В случае мошеннической или ошибочной операции по карте ее держатель должен уведомить об этом банк до конца следующего дня, чтобы сумма этой операции была полностью возмещена. Если уведомление поступит позже, то вернуть деньги будет гораздо сложнее.

Дебетовая карта — это банковская карта, привязанная к счету, на котором размещены собственные средства держателя карты. Средства на дебетовых картах гарантируются государством по закону о страховании вкладов².

Основные виды дебетовых карт:

- без разрешенного овердрафта;
- с разрешенным овердрафтом.

Овердрафт — это краткосрочное кредитование счета, погашаемое из поступающих на него сумм. Овердрафт позволяет потратить или снять сумму, превосходящую остаток собственных средств на счете, к которому привязана карта. За пользование овердрафтом взимается плата согласно договору.

Овердрафт включен
в доступный остаток

В этом случае, чтобы держатель карты не стал должником, доступный остаток на счете всегда должен оставаться не меньше, чем размер овердрафта.



Доступный остаток средств 15 000 руб.

Овердрафт не включен
в доступный остаток

В этом случае, если держатель карты использовал овердрафт, доступный остаток будет отрицательным.



Доступный остаток средств 5 000 руб.

Схема пользования
картой с овердрафтом

Держатель карты воспользовался лимитом овердрафта на 1000 руб.

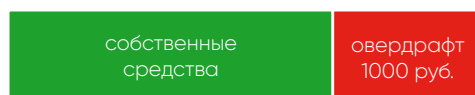

Затем он получил зарплату 10 000 руб. и обналичил из них 9000 руб. Оставив на счете 1000 руб., он решил, что долг полностью погашен.

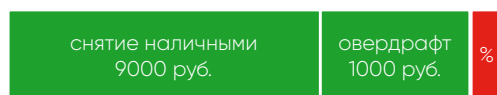

Однако кроме основной суммы долга надо погасить начисленные на нее проценты. Если не сделать этого сразу, на них будут начислены новые проценты — так изначально небольшая сумма долга может вырасти.

Условия использования овердрафта

Пользователю карты необходимо знать:

1. Размер овердрафта (максимальная сумма задолженности). Если речь идет о дебетовой зарплатной карте, обычно он соответствует заработной плате за месяц.
2. Включается ли овердрафт в доступный остаток средств на счете, когда банк сообщает о нем в виде справки, СМС-сообщения или выписки в банкомате.

Три способа избежать задолженности по карте

1. Регулярно проверять информацию о долге и всех операциях по счету, включая выплату процентов; желательно подключить услугу СМС-уведомлений.
2. Не снимать средства с карты полностью.
3. Не пользоваться овердрафтом без необходимости.

Овердрафт необходимо погашать полностью

При погашении задолженности по овердрафту необходимо убедиться, что это сделано в полном объеме и не осталось каких-либо незначительных сумм и непогашенных процентов за пользование овердрафтом.

¹ Федеральный закон от 27 июня 2011 г. № 161-ФЗ «О национальной платежной системе», ст. 9.

² Федеральный закон от 23 декабря 2003 г. № 177-ФЗ «О страховании вкладов физических лиц в банках Российской Федерации».